



<b>Strategisch beleidsplan Smash Hoogeveen 2011-2015 .....</b>	<b>2</b>
<b>1 Strategie .....</b>	<b>2</b>
<b>1.1 Visie .....</b>	<b>2</b>
<b>2 Organisatie .....</b>	<b>4</b>
<b>2.1 Structuur van de verschillende organen.....</b>	<b>5</b>
<b>3 Communicatie .....</b>	<b>5</b>
<b>4 Contacten binnen de gemeente Hoogeveen.....</b>	<b>5</b>
<b>5 Contacten met Badminton Nederland .....</b>	<b>5</b>



# Strategisch beleidsplan Smash Hoogeveen 2011-2015

## 1 Strategie

Badmintonvereniging Smash Hoogeveen wil dat badminton toegankelijk is voor iedereen:

- jeugd en senioren;
- recreant- en competitiespelers;
- individualist en teamspeler;
- man en vrouw (samen en apart).

### 1.1 Visie

“ Het beoefenen van badminton bevordert de gezondheid en brengt en houdt mensen bij elkaar. Hierbij kan ieder op zijn eigen niveau spelen en *kan* een hoger niveau nagestreefd worden.”

Doel

“ Smash Hoogeveen wil badminton aanbieden aan alle groepen in de samenleving. Hierbij wordt in principe\* geen onderscheid gemaakt in geloofsovertuigingen of lichamelijke- en/of geestelijke beperkingen.” Bij iedere vraag of situatie wordt er gekeken naar de mogelijkheden naar het gewenste badminton.

\* Er bestaan situaties dat Smash niet in staat is om bovenstaande waar te maken. In elke situatie wordt er gekeken wat de mogelijkheden zijn en of we het gewenste badminton aan kunnen bieden.

### 1.1 Werkwijze

Door aandacht te besteden aan onderstaande items wordt gewerkt aan het behalen van bovenstaande visie en doel:

#### a) veelzijdig aanbod speelmogelijkheden voor zowel jeugd als senioren *Voor de jeugd (tot 18 jaar):*

- 1) recreatief spelen (de basis leren);
- 2) competitie spelen en ook in je recreatiegroep blijven (eerste twee jaren);
- 3) competitie spelen en wedstrijdgerichte training ontvangen;
- 4) jeugdleden kunnen deelnemen aan jeugdevenementen en - toernooien;
- 5) jeugd kan deelnemen aan de clubkampioenschappen;
- 6) getalenteerde jeugd kunnen doorstromen naar regionale en/of nationale breedtetrainingen.

#### *Voor de senioren:*

- 1) recreatief spelen (vrijblijvend badmintonnen volgens de spelregels van Badminton Nederland);
- 2) recreatief spelen met de mogelijkheid tot competitie spelen;
- 3) competitie spelen en wedstrijdgerichte training ontvangen;
- 4) senioren kunnen deelnemen aan evenementen en toernooien;
- 5) senioren wedstrijdspelers nemen deel aan de clubkampioenschappen.
- 6) Senioren recreantenspelers kunnen deelnemen aan de clubkampioenschappen



#### **b) goede geografische spreiding**

In Hoogeveen staan op dit moment drie sporthallen, geografisch verspreid over de plaats. In iedere van deze hallen wordt één of meerdere keren per week badminton gespeeld. Vooral voor de recreanten-jeugd is het van belang om niet te ver van huis te kunnen sporten. Ook veel recreanten-senioren vinden het prettig als ze in de buurt kunnen sporten. Deze geografische spreiding wordt daarom voor zover mogelijk gehandhaafd. Sporthal Valkenlaan wordt echter beschouwd als 'thuishal'. SMASH streeft er naar deze geografische spreiding zo veel mogelijk te benutten.

De gemeente is bezig met de voorbereidingen van een project om het Bentinckspark te verbouwen tot een sportcampus. Op deze sportcampus komt eveneens een tweetal topsporthallen die gaan voldoen aan olympische normen.

#### **c) goede spreiding over de week**

Elk jaar worden de haluren aangevraagd op basis van het ledenaantal per groep, eventuele doorstromingen, geplande wervingsacties en aanvragen vanuit de diverse commissies. Hierbij wordt zoveel mogelijk rekening gehouden met continuïteit van de huidige trainings- c.q. speeltijden.

#### **d) betaalbaarheid**

Smash streeft naar een betaalbare contributie voor ieder die wenst badminton te spelen. Bovendien moet iedereen die competitie wil spelen dit kunnen doen. Daarbij moet geld zo weinig mogelijk een rol spelen. Het verschil in contributie tussen leden die recreatief spelen en leden die competitie spelen worden derhalve bewust vrij laag gehouden.

SMASH wil een basistarief gaan hanteren om de sport toegankelijk te houden, daarnaast zullen er verschillende aanvullende contributiemogelijkheden zijn voor de verschillende verschijningsvormen waarin badminton mogelijk is.

#### **e) veiligheid**

- Verzekeringen en aansprakelijkheid zijn geregeld via Badminton Nederland met eigen extra aanvullingen.
- Diefstalpreventie.
- Invloed uitoefenen op de toestand van de hallen.

#### **f) gezondheid**

- Blessurepreventie (warming up en cooling down bevorderen).
- EHBO-cursus badmintonblessures voor trainers, begeleiders en vrijwilligers.
- EHBO-kisten aanwezig in alle hallen.
- Zoveel mogelijk een EHBO'er aanwezig bij activiteiten.

#### **g) welzijn**

- Goede opvang nieuwe leden.
- Integratie bevorderen op de avonden.
- Aandacht voor elkaar.
- Aandacht voor vrijwilligers.
- Tijdelijke contributiestop mogelijk i.v.m. langdurige ziekte of blessure.
- Club-shirt.



- Club-nieuwsbrief.
- Vieren van jubilea.
- Regelmatig een gezellig evenement organiseren voor de jeugdleden.

## 2 Organisatie

Smash wil de komende jaren de organisatie binnen de vereniging verder ontwikkelen. Figuur 1 geeft de organisatie van Smash weer waar we de komende jaren naar toe willen werken. Een aantal commissies, zoals de toernooicommissie en de PR/wervingscommissie, zijn in ontwikkeling. Binnen de vereniging zal gewerkt gaan worden met jaarplannen en actielijsten om een transparante organisatie te vormen:

- Jaarplannen worden samengesteld zowel op verenigings- als op commissieniveau en er wordt door het bestuur toezicht op gehouden dat deze nageleefd worden.
- Per seizoen worden door elk orgaan actielijsten samengesteld.
- 

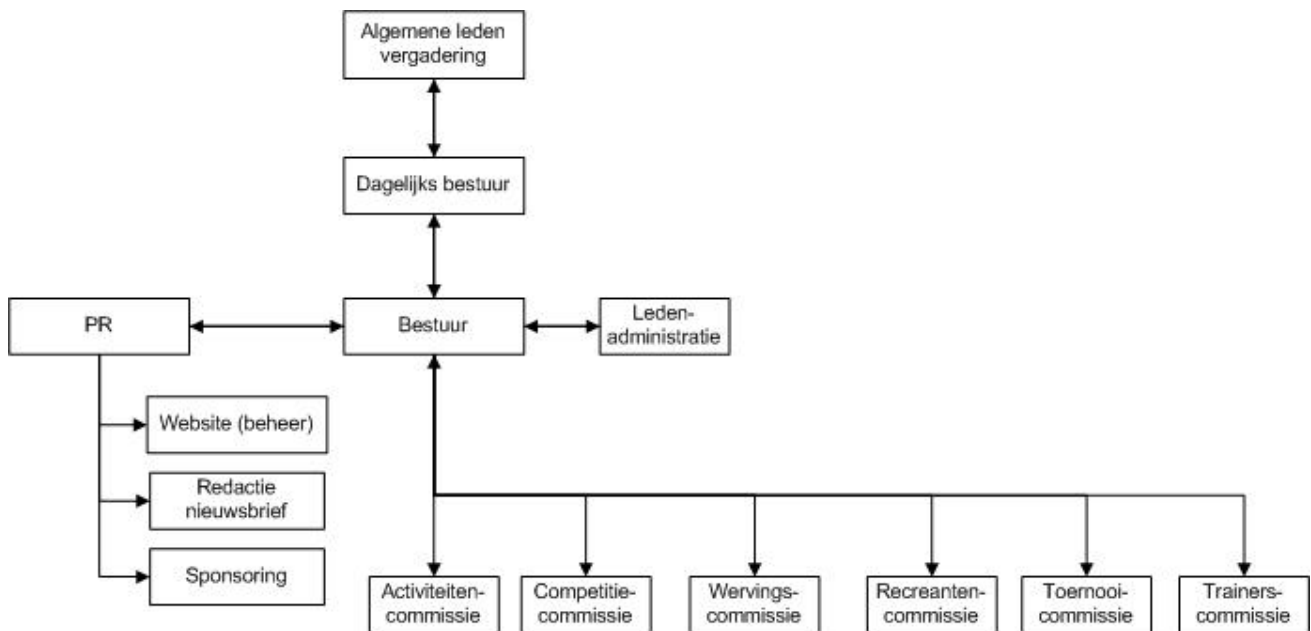

**Figuur 1 Organogram Smash Hoogeveen**

Het dagelijks bestuur maakt per jaar een jaarplan gebaseerd op het strategisch beleidsplan. Dit jaarplan wordt samengesteld in overleg met de verschillende commissies en wordt ter goedkeuring voorgelegd aan de algemene ledenvergadering.

Op basis van het goedgekeurde jaarplan op verenigingsniveau stellen de diverse commissies hun jaarplan samen op commissieniveau. Het dagelijks bestuur houdt toezicht op de uitvoering van de jaarplannen gedurende de bestuursvergaderingen.



## **2.1 Structuur van de verschillende organen**

Het bestuur bestaat uit het dagelijksbestuur, de ledenadministratie en vertegenwoordiging vanuit de bestaande commissies.

Het dagelijks bestuur bestaat uit een voorzitter, een secretaris en een penningmeester.

Alle commissies zijn opgebouwd volgens een gelijke structuur. Dat wil zeggen dat elke commissie een voorzitter/coordinator heeft, een secretaris en een aantal commissie leden. Vanuit elke commissie neemt er een afgevaardigde plaats in het bestuur om zo de communicatie te bevorderen. Deze vertegenwoordiger hoeft niet noodzakelijk de voorzitter of secretaris te zijn.

## **3 Communicatie**

SMASH beschikt over verschillende communicatie middelen, namelijk de borden in de verschillende sporthallen, de website en de nieuwsbrief.

## **4 Contacten binnen de gemeente Hoogeveen**

Smash wil de komende jaren de contacten met de diverse organisaties in Hoogeveen uitbreiden. Dit met het doel om samenwerking te stimuleren. Hierbij kan gedacht worden aan:

- Meedenken met de gemeente m.b.t. het sportcampus Bentinckspark;
- Contacten leggen met de andere verenigingen binnen de gemeente Hoogeveen;
- Contacten leggen met de onderwijsinstellingen
- 

## **5 Contacten met Badminton Nederland**

Smash wil de komende jaren de contacten met Badminton Nederland uit gaan breiden. Dit met het doel om invloed uit te oefenen op de richting dat Badminton Nederland op gaat. Hierbij kan gedacht worden aan:

- Aanwezigheid van een bestuursvertegenwoordiging bij alle bondgerelateerde vergaderingen.
- Aanwezigheid van afgevaardig van de toernooicommissie bij bondstoernooigerelateerde vergaderingen.